



VERBALE DELLA COMMISSIONE ESAMINATRICE DEL CONCORSO PUBBLICO, PER TITOLI ED ESAMI, PER LA COPERTURA A TEMPO INDETERMINATO, DI N. 1 POSTO DI DIRIGENTE MEDICO DISCIPLINA DI ONCOLOGIA – AREA MEDICA E DELLE SPECIALITÀ MEDICHE, DA ASSEGNARE PREVALENTEMENTE ALL'ATTIVITA' DI DIAGNOSI E CURA DELLE NEOPLASIE DELL'APPARATO GASTROENTERICO.

Il giorno 29 gennaio 2021 alle ore 8,30, presso l'Auditorium del Presidio Ospedaliero di Garbagnate Milanese, si è riunita la Commissione esaminatrice del concorso pubblico, per titoli ed esami, per la copertura di n. 1 posto di Dirigente Medico disciplina di Oncologia – Area Medica e delle Specialità Mediche, indetto con deliberazione n. 692/2020/DG del 9.07.2020.

La Commissione, costituita con determinazione del Direttore dell'UOC Amministrazione e Sviluppo del Personale n. 38/2021/DD del 13.01.2021, ai sensi dell'art. 25 del D.P.R. 10 dicembre 1997 n. 483, è così composta:

Presidente:

Roberto Giuseppe BOLLINA

Direttore UOC Oncologia ASST Rhodense;

Componenti:

Alessandro BERTOLINI

Direttore UOC Oncologia ASST Valtellina e Alto Lario –
Componente Sorteggiato – Titolare;

Cristina Maria MANTICA

Direttore UOC Oncologia ASST Fatebenefratelli Sacco –
Componente Titolare designato da Regione Lombardia;

Segretario:

Simona FACCHINI

Funzionario Amministrativo dell'Azienda.

Il Presidente, accertato che tutti i membri della Commissione sono presenti, dichiara aperta la seduta.

La Commissione prende atto che:

- con deliberazione n. 692/2020/DG del 9.07.2020 è stato indetto concorso pubblico, per titoli ed esami, per la copertura di n. 1 posto di Dirigente Medico disciplina Oncologia – Area Medica e delle Specialità Mediche;
- che il bando di concorso è stato pubblicato nel Bollettino Ufficiale della Regione Lombardia - Serie Avvisi e Concorsi n. 30 del 22.07.2020 e, per estratto, nella Gazzetta Ufficiale n. 66 del 25.08.2020, ai sensi dell'art. 2 del D.P.R. 10.12.1997 n. 483;
- che il bando di concorso sopra citato prevedeva come termine per la presentazione delle domande il giorno 24.09.2020, ore 13.00.

La Commissione prende preliminarmente atto che con determinazione del Responsabile dell'U.O.C. Amministrazione e Sviluppo del Personale n. 38/2021/DD del 13.01.2021 sono stati ammessi alla procedura i seguenti candidati:



- | | |
|-----------------|---------------|
| 1. ANTISTA | MARIA |
| 2. ARCANA' | CONCETTA |
| 3. CORALLO | SALVATORE |
| 4. DELLA PASQUA | SILVIA |
| 5. GALEASSI | ACHILLE |
| 6. GAMBALE | ELISABETTA |
| 7. GIGLIONE | PALMA |
| 8. LORENZI | ELENA |
| 9. PAGLIALUNGA | LUCA |
| 10. PASTORE | ALESSIA |
| 11. ROTUNDO | MARIA SAVERIA |
| 12. SMIROLODO | VALERIA |
| 13. TORCHIO | MARTINA |
| 14. VERONESE | BARBARA; |

ai sensi dei commi n. 547 e 548 della L. n. 154 del 30 dicembre 2018 (Legge di Bilancio 2019) sono stati inoltre ammessi i candidati di seguito elencati (medici in formazione specialistica iscritti all'ultimo o al penultimo anno):

- | | |
|------------------|------------------|
| 1. CARAMIA | TOLOMEO |
| 2. COGLIATI | VIOLA |
| 3. CORDUA | NADIA |
| 4. GEMELLI | MARIA |
| 5. LABIANCA | ALICE |
| 6. LOPARCO | MARINA |
| 7. MAGGIONI | CLAUDIA |
| 8. MARRAZZO | CRISTINA |
| 9. PRETE | MARIA GIUSEPPINA |
| 10. PRISCIANDARO | MICHELE |
| 11. STRANGIO | ALESSANDRA; |

La Commissione prende altresì atto che i candidati ammessi alla procedura concorsuale ai sensi della Legge sopra indicata, se risultati idonei, saranno collocati in graduatoria separata. L'eventuale assunzione a tempo indeterminato dei medici in formazione specialistica risultati idonei e utilmente collocati nella relativa graduatoria, è subordinata al conseguimento del titolo di specializzazione e all'esaurimento della graduatoria dei medici già specialisti alla data di scadenza del bando;

Preso visione dell'elenco dei partecipanti, i Componenti della Commissione formalizzano - con la sottoscrizione del presente verbale - che non sussistono situazioni di incompatibilità tra essi e i candidati, ai sensi degli art. 51 e 52 del codice di procedura civile.

La Commissione prende inoltre atto:

- ✓ che in data 4 gennaio 2021, mediante apposito avviso pubblicato sul sito internet aziendale (così come previsto dal bando di concorso), è stata notificata la data delle prove (scritta, pratica, orale);
- ✓ delle norme di legge che regolano la presente procedura concorsuale, disciplinata dalle disposizioni di cui al D.Lgs. 30 dicembre 1992 n. 502 e successive modificazioni ed integrazioni e dal D.P.R. 10 dicembre 1997 n. 483.

La Commissione decide di procedere alle operazioni concorsuali secondo l'ordine seguente:

1. presa d'atto del punteggio complessivo a disposizione della Commissione e dei criteri di ripartizione del punteggio stesso tra titoli e prove d'esame; determinazione dei criteri di massima da seguire nella valutazione particolare dei titoli e nelle singole prove d'esame, in conformità a quanto disposto dagli artt. 11 e seguenti del D.P.R. 10 dicembre 1997 n. 483;
2. appello nominale dei concorrenti presentatisi;
3. espletamento della prova scritta;
4. esame e valutazione dei titoli, limitatamente ai concorrenti che avranno sostenuto la prova scritta;
5. valutazione della prova scritta e ammissione alla pratica dei candidati che abbiano ottenuto la valutazione di sufficienza;
6. espletamento della prova pratica;
7. valutazione della prova pratica e ammissione alla prova orale dei candidati che abbiano ottenuto la valutazione di sufficienza;
8. espletamento della prova orale;
9. valutazione della prova orale;
10. formulazione della graduatoria di merito dei candidati, con esclusione dei concorrenti che non abbiano conseguito, in ciascuna delle prove di esame, la prevista valutazione di sufficienza.

Ai sensi dell'art. 43 D.P.R. 10 dicembre 1997 n. 483, la Commissione dispone complessivamente di 100 punti così ripartiti:

- 20 punti per i titoli
- 80 punti per le prove d'esame.

I punti per le prove d'esame sono così ripartiti:

- 30 punti per la prova scritta
- 30 punti per la prova pratica
- 20 punti per la prova orale.

La valutazione dei titoli sarà effettuata secondo i seguenti criteri di legge:

TITOLI DI CARRIERA punti 10

da attribuire nel seguente modo:

- a) servizi di ruolo prestati presso le unità sanitarie locali o le aziende ospedaliere e servizi equipollenti ai sensi degli artt. 22 e 23 del citato D.P.R. n. 483/1997:
 - 1) servizio nel livello dirigenziale a concorso o livello superiore, nella disciplina, punti 1.00 per anno
 - 2) servizio in altra posizione funzionale nella disciplina a concorso, punti 0.50 per anno
 - 3) servizio in disciplina affine ovvero in altra disciplina è da valutare con i punteggi di cui sopra ridotti rispettivamente del 25% e del 50%;
 - 4) servizio prestato a tempo pieno è valutato con i punteggi di cui sopra aumentati del 20%;
- b) servizio di ruolo quale medico presso pubbliche amministrazioni nelle varie qualifiche secondo i rispettivi ordinamenti, punti 0.50 per anno.

La specializzazione, conseguita ai sensi del D.Lgs. 8 agosto 1991, n. 257, e/o del D.Lgs. 17 agosto 1999, n. 368, anche se fatta valere come requisito di ammissione è valutata tra i titoli di carriera come servizio prestato nel livello iniziale del profilo stesso nel limite massimo della durata del corso di studi.

La valutazione dei servizi e titoli equipollenti ed equiparabili verrà effettuata ai sensi degli artt. 25 e 26 del D.P.R. 20 dicembre 1979 n. 761, degli artt. 20,21,22 e 23 del D.P.R. 10 dicembre 1997 n. 483, del



D.P.R. 10 dicembre 1997 n. 484 e dei DD.MM. 30 gennaio 1998 e 31 gennaio 1998 (Tabelle relative alle discipline equipollenti e alle specializzazioni affini).

In conformità ai principi stabiliti dall'art. 11 del D.P.R. 10 dicembre 1997 n. 483, la commissione determina i seguenti criteri generali per la valutazione dei titoli di carriera:

- i servizi saranno valutati fino alla data di rilascio del relativo certificato;
- i certificati, per essere oggetto di valutazione, devono essere rilasciati dal legale rappresentante dell'Ente o dall'Autorità a ciò competente;
- le frazioni di anno sono valutate in ragione mensile, considerando, come mese intero, periodi continuativi di giorni trenta o frazioni superiori a quindici giorni;
- in caso di servizi contemporanei sarà valutato quello più favorevole al candidato;
- i periodi di servizio omogeneo sono cumulabili;
- per i periodi di servizio non specificatamente determinati, le annate saranno calcolate dal 31 dicembre del primo anno al primo gennaio dell'ultimo anno, mentre le mensilità saranno calcolate dall'ultimo giorno del primo mese al primo giorno dell'ultimo mese;
- nel caso in cui al concorso siano ammessi candidati appartenenti a profili professionali diversi da quello medico non si applicano le maggiorazioni previste per il tempo pieno per il profilo professionale medico;
- i servizi prestati presso Cliniche o Istituti Universitari e riferiti ad anni accademici saranno valutati come prestati dal 1° novembre al 31 ottobre dell'anno successivo, salvo diverse indicazioni;
- qualora nel certificato di servizio non sia specificata né risulti indirettamente dalla documentazione prodotta, la posizione funzionale, la qualifica, la disciplina o l'area funzionale nella quale il servizio è prestato, o se il servizio è stato prestato con rapporto di lavoro a tempo pieno, il servizio stesso non sarà valutato;
- non saranno valutati attestati laudativi;
- non saranno valutati titoli presentati successivamente al termine utile per la presentazione delle domande.

TITOLI ACCADEMICI E DI STUDIO punti 3

- a) specializzazione nella disciplina oggetto del concorso, punti 1.00;
- b) specializzazione in una disciplina affine, punti 0.50;
- c) specializzazione in altra disciplina, punti 0.25;
- d) altre specializzazioni di ciascun gruppo da valutare con i punteggi di cui sopra ridotti del 50%
- e) altre lauree, oltre quella richiesta per l'ammissione al concorso, comprese tra quelle previste per l'appartenenza al ruolo sanitario, punti 0.50 per ognuna, fino ad un massimo di punti 1.00;
- f) corso triennale in Omeopatia, Omotossicologia e discipline integrate punti 0,100;

Non è valutabile la specializzazione fatta valere come requisito di ammissione.

PUBBLICAZIONI E TITOLI SCIENTIFICI punti 3

Per la valutazione delle pubblicazioni e dei titoli scientifici saranno applicati i criteri previsti dall'art. 11 del D.P.R. 10 dicembre 1997, n. 483.

In particolare, la valutazione delle pubblicazioni deve essere adeguatamente motivata, in relazione alla originalità della produzione scientifica, all'importanza della rivista, alla continuità ed ai contenuti dei singoli lavori, al grado di attinenza dei lavori stessi con la posizione funzionale da conferire, all'eventuale collaborazione di più autori. Non possono essere valutate le pubblicazioni dalle quali non risulti l'apporto del candidato.

Inoltre la Commissione deve tenere conto, ai fini di una corretta valutazione:



ASST Rhodense

- della data di pubblicazione dei lavori in relazione all'eventuale conseguimento di titoli accademici già valutati in altra categoria di punteggi;
- del fatto che le pubblicazioni contengano mere esposizioni di dati e casistiche, non adeguatamente avvalorate ed interpretate, ovvero abbiano contenuto solamente compilativo e divulgativo, ovvero ancora costituiscano monografie di alta originalità.

Saranno valutate esclusivamente le pubblicazioni editate a stampa e prodotte in originale o copia autenticata, ai sensi di legge.

CURRICULUM FORMATIVO E PROFESSIONALE punti 4

Per la valutazione del curriculum formativo e professionale viene richiamato l'art. 11 del citato D.P.R. n. 483, e pertanto sono valutate le attività professionali e di studio formalmente documentate, non riferibili a titoli già valutati nelle precedenti categorie, idonee ad evidenziare, ulteriormente, il livello di qualificazione professionale acquisito nell'arco dell'intera carriera e specifiche rispetto alla posizione funzionale da conferire, nonché agli incarichi di insegnamento conferiti da Enti Pubblici. In tale categoria rientra anche la partecipazione a congressi, convegni o seminari che abbiano finalità di formazione e di aggiornamento professionale e di avanzamento di ricerca scientifica.

Nelle more dell'approvazione del regolamento ministeriale di cui all'art. 9 comma 8 del D.P.R. 10.12.1997 n. 484, in tema di criteri e modalità per la classificazione e valutazione dei corsi di aggiornamento - al quale espressamente rinvia il più volte citato art. 11 del D.P.R. 10.12.1997 n.483 - per la valutazione della partecipazione a congressi, convegni, seminari la Commissione decide, all'unanimità, di valutare i titoli in questione esclusivamente nell'ambito della valutazione complessiva del curriculum del candidato per l'impegno dimostrato oltre che per il potenziale arricchimento professionale e scientifico.

Nel curriculum sono valutate, altresì, la idoneità nazionale nella disciplina prevista dal pregresso ordinamento e l'attestato di formazione manageriale, disciplinato dal D.P.R. 10 dicembre 1997 n. 484. Non sono valutate le idoneità conseguite in precedenti concorsi.

Il punteggio attribuito dalla Commissione è globale ma deve essere adeguatamente motivato con riguardo ai singoli elementi documentali che hanno contribuito a determinarlo. La motivazione deve essere riportata nel verbale dei lavori della Commissione.



Saranno valutate esclusivamente le attività professionali e di studio prodotte in originale o copia autenticata, ai sensi di legge.

La Commissione dispone altresì di attribuire, in conformità con le disposizioni vigenti, i seguenti punteggi:

- ✓ Attività resa con rapporto di lavoro subordinato nella disciplina oggetto del concorso presso Strutture Private o IRCCS di Diritto Privato, punti 0,300/anno (se resa a tempo pieno);
- ✓ Attività resa con rapporto di lavoro non strutturato (libera professione/Co.Co.Co. etc.) nella disciplina oggetto del concorso presso Strutture Pubbliche, Strutture Private o IRCCS di Diritto Privato, punti 0,150/anno (se resa a tempo pieno);
- ✓ Partecipazione a Corsi, Convegni e Congressi:
 - in qualità di partecipante, punti 0,010/cad.
 - con superamento esame – crediti ECM, punti 0,020/cad.
 - in qualità di relatore/docente, punti 0,020/cad.

La Commissione prende atto che le prove di esame relative al presente concorso, quali risultano dall'art. 26 del D.P.R. 10.12.1997, n. 483, sono le seguenti:

PROVA SCRITTA:

relazione su caso clinico simulato o su argomenti inerenti alla disciplina messa a concorso, o soluzione di una serie di quesiti a risposta sintetica inerenti alla disciplina stessa.

PROVA PRATICA:

su tecniche e manualità peculiari della disciplina messa a concorso; la prova pratica deve comunque essere anche illustrata schematicamente per iscritto;

PROVA ORALE:

sulle materie inerenti alla disciplina a concorso nonché sui compiti connessi alla funzione da conferire.

Il superamento delle prove scritta e pratica è subordinato al raggiungimento di una valutazione di sufficienza espressa in termini numerici di almeno 21/30.

L'ammissione alla prova pratica è subordinata al raggiungimento nella prova scritta del punteggio minimo previsto.

Il superamento della prova orale è subordinato al raggiungimento di una valutazione di sufficienza espressa in termini numerici di almeno 14/20.

L'ammissione alla prova orale è subordinata al raggiungimento nella prova pratica del punteggio minimo previsto.

Sarà escluso dalla graduatoria degli idonei il candidato che non abbia conseguito la sufficienza in ciascuna delle prove d'esame.

La Commissione decide inoltre di tenere conto dei seguenti criteri generali di valutazione:

- precisione del linguaggio e dei termini utilizzati;
- aderenza al tema proposto;
- precisione ed attinenza espositiva.

Ai sensi dell'art. 12 del D.P.R. 10.12.1997 n. 483, la Commissione decide di procedere all'effettuazione della prova scritta e predisporre pertanto le prove di seguito specificate.

Prova Scritta N. 1

IMMUNOTERAPIA NEL CANCRO GASTRICO ED ESOFAGEO

Prova Scritta N. 2

STATO DELL' MSI ASSOCIATO A NEOPLASIA DEL COLON BRAF MUTATO, CARATTERISTICHE CLINICO-PATOLOGICHE

Prova Scritta N. 3

IMMUNOTERAPIA NEL TUMORE DEL CANALE ANALE

Il superamento della prova scritta è subordinato al raggiungimento di una valutazione di sufficienza di 21/30.

Le prove scritte vengono progressivamente registrate con i numeri dall' 1 al 3 ed inserite in tre buste suggellate e firmate esteriormente dal Presidente Commissione.

La Commissione stabilisce che per lo svolgimento della prova scritta i candidati avranno a disposizione 30 minuti.

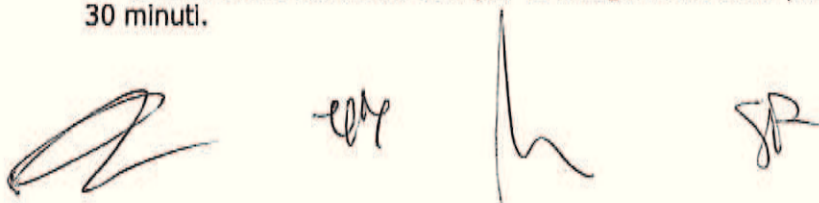

ASST Rhodense

Essendo le ore 9,05 si procede ad ammettere nel locale d'esame i candidati, previo accertamento dell'identità personale.

In seguito all'appello svolto dal Segretario, risultano presenti i seguenti candidati:

- | | | |
|-----|--------------|------------------|
| 1. | ANTISTA | MARIA |
| 2. | ARCANA' | CONCETTA |
| 3. | CARAMIA | TOLOMEO |
| 4. | COGLIATI | VIOLA |
| 5. | CORALLO | SALVATORE |
| 6. | CORDUA | NADIA |
| 7. | GALEASSI | ACHILLE |
| 8. | LABIANCA | ALICE |
| 9. | LOPARCO | MARINA |
| 10. | MAGGIONI | CLAUDIA |
| 11. | MARRAZZO | CRISTINA |
| 12. | PAGLIALUNGA | LUCA |
| 13. | PRETE | MARIA GIUSEPPINA |
| 14. | PRISCIANDARO | MICHELE |
| 15. | SMIROLDO | VALERIA |
| 16. | STRANGIO | ALESSANDRA; |

e risultano assenti i sottoindicati candidati che, pertanto, vengono considerati rinunciatari al concorso:



- | | | |
|----|--------------|---------------|
| 1. | DELLA PASQUA | SILVIA |
| 2. | GAMBALE | ELISABETTA |
| 3. | GEMELLI | MARIA |
| 4. | GIGLIONE | PALMA |
| 5. | LORENZI | ELENA |
| 6. | PASTORE | ALESSIA |
| 7. | ROTUNDO | MARIA SAVERIA |
| 8. | TORCHIO | MARTINA |
| 9. | VERONESE | BARBARA; |

I candidati vengono collocati in modo che non possano comunicare tra loro.

Vengono loro consegnati una biro, una busta piccola ed un cartoncino bianco sul quale ciascun candidato dovrà indicare le proprie generalità. Tale cartoncino, così compilato, va inserito nella busta piccola che viene sigillata a cura del candidato.

A ciascun candidato viene inoltre consegnato un foglio protocollo ed una busta grande che servirà per raccogliere sia l'elaborato sia la busta piccola contenente le generalità del candidato.

Il Segretario impartisce le opportune disposizioni e istruzioni circa le modalità di svolgimento delle prove in conformità a quanto previsto dai commi 3 e 6 dell'art. 12 del D.P.R. 10.12.1997 n. 483; provvede ad avvisare i candidati che gli elaborati nonché le buste non dovranno riportare alcun segno che ne consenta il riconoscimento, pena l'annullamento della prova del candidato e relativa sua esclusione dalla procedura concorsuale. Invita infine i candidati a redigere l'elaborato con grafia leggibile.



Il Presidente, invita sin d'ora i candidati a presentarsi alle ore 11.30 circa per prendere visione dell'elenco dei candidati che, avendo superato la prova scritta, saranno ammessi alla prova pratica.

Il Presidente della Commissione - dopo aver fatto constatare l'integrità della chiusura delle buste contenenti le prove - invita i candidati a designare uno fra loro per sorteggiare una delle tre buste contenenti la prova oggetto dell'esame.

Il candidato dr. Achille Pasquale GALEASSI (C.I n. AS8426579 Comune di Azzate) sorteggia la busta contenente la prova scritta n. 2 e precisamente:

STATO DELL'MSI ASSOCIATO A NEOPLASIA DEL COLON BRAF MUTATO, CARATTERISTICHE CLINICO-PATOLOGICHE.

Il candidato dr. Achille Pasquale GALEASSI sottoscrive le prove scritte non estratte con l'indicazione "prova non estratta" e sulla restante appone la scritta "prova estratta".

La Commissione comunica ai concorrenti che il tempo assegnato per lo svolgimento della prova è di 30 minuti.

Essendo le ore 9.22 i candidati dovranno consegnare il proprio elaborato entro le ore 9.52.

Durante lo svolgimento della prova scritta è sempre presente nel locale d'esame almeno un componente della Commissione e il Segretario.

Alle ore 9.52 i candidati provvedono a consegnare alla Commissione il proprio elaborato con le modalità stabilite dal comma 6 dell'art. 12 del citato D.P.R. n. 483.

Al termine della raccolta delle buste con gli elaborati, una candidata comunica di non aver inserito nella busta grande la busta piccola contenente le proprie generalità; chiede quindi di poter inserire in una nuova busta grande il proprio compito unitamente alla busta piccola già sigillata contenente le proprie generalità. Nessuno dei candidati e dei membri della Commissione esaminatrice solleva obiezioni.

La Commissione decide di sentire il parere del Direttore dell'UOC Amministrazione e Sviluppo del personale; lo stesso, solo dopo aver verificato la possibilità di risalire alla busta grande priva della busta piccola all'interno, mantenendo l'anonimato del compito, autorizza il Segretario della Commissione ad effettuare la sostituzione della busta alla presenza di tutti gli altri candidati.

Nessun candidato solleva obiezioni.

La Commissione, al completo dei suoi Componenti, procede alla valutazione dei titoli dei candidati che hanno sostenuto la prova scritta, applicando i criteri di legge e quelli in precedenza stabiliti con le risultanze di cui alle unite schede.

Ultimata la valutazione dei titoli, la Commissione procede alla valutazione della prova scritta.

Il Presidente, alla presenza della Commissione, constatata l'integrità del plico contenente gli elaborati, lo apre e ne estrae le buste. Appone su ciascuna busta grande, man mano che si procede all'apertura della stessa, un numero progressivo che viene ripetuto su ciascun foglio dell'elaborato e sulla busta piccola che vi è acclusa e che rimane chiusa. Tale numero è riprodotto su apposito elenco destinato alla registrazione del punteggio di ciascun elaborato.



ASST Rhodense

Al termine della lettura collegiale di tutti gli elaborati e della attribuzione dei relativi punteggi effettuata dalla Commissione con voti palesi e all'unanimità risulta quanto segue:

elaborato n. 1	punti	28,000	su 30,000
elaborato n. 2	punti	28,000	su 30,000
elaborato n. 3	punti	24,000	su 30,000
elaborato n. 4	punti	25,000	su 30,000
elaborato n. 5	punti	26,000	su 30,000
elaborato n. 6	punti	27,000	su 30,000
elaborato n. 7	punti	24,000	su 30,000
elaborato n. 8	punti	25,000	su 30,000
elaborato n. 9	punti	26,000	su 30,000
elaborato n. 10	punti	24,000	su 30,000
elaborato n. 11	punti	26,000	su 30,000
elaborato n. 12	punti	29,000	su 30,000
elaborato n. 13	punti	23,000	su 30,000
elaborato n. 14	punti	24,000	su 30,000
elaborato n. 15	punti	26,000	su 30,000
elaborato n. 16	punti	28,000	su 30,000;

Si procede all'apertura delle buste piccole contenenti le generalità dei candidati. Il numero assegnato sulla busta piccola è riportato sul cartoncino ivi inserito.

A seguito delle suddette operazioni la Commissione accerta che gli elaborati, contraddistinti con il numero progressivo, appartengono ciascuno all'autore a fianco indicato:

elaborato n. 1	punti	28,000	su 30,000	autore	PRETE	MARIA GIUSEPPINA
elaborato n. 2	punti	28,000	su 30,000	autore	CARAMIA	TOLOMEO
elaborato n. 3	punti	24,000	su 30,000	autore	CORDUA	NADIA
elaborato n. 4	punti	25,000	su 30,000	autore	LOPARCO	MARINA
elaborato n. 5	punti	26,000	su 30,000	autore	SMIROLDO	VALERIA
elaborato n. 6	punti	27,000	su 30,000	autore	PRISCIANDARO	MICHELE
elaborato n. 7	punti	24,000	su 30,000	autore	PAGLIALUNGA	LUCA
elaborato n. 8	punti	25,000	su 30,000	autore	COGLIATI	VIOLA
elaborato n. 9	punti	26,000	su 30,000	autore	MAGGIONI	CLAUDIA
elaborato n. 10	punti	24,000	su 30,000	autore	MARRAZZO	CRISTINA
elaborato n. 11	punti	26,000	su 30,000	autore	ANTISTA	MARIA
elaborato n. 12	punti	29,000	su 30,000	autore	GALEASSI	ACHILLE
elaborato n. 13	punti	23,000	su 30,000	autore	CORALLO	SALVATORE
elaborato n. 14	punti	24,000	su 30,000	autore	LABIANCA	ALICE
elaborato n. 15	punti	26,000	su 30,000	autore	STRANGIO	ALESSANDRA
elaborato n. 16	punti	28,000	su 30,000	autore	ARCANA'	CONCETTA;

La Commissione dà atto che, ai sensi dell'art. 14 del D.P.R. 10.12.1997 n. 483, tutti i candidati hanno superato la prova scritta e, pertanto, vengono ammessi alla prova pratica.

Alle ore 11,35 il Segretario, su incarico della Commissione, espone al di fuori del locale d'esame la comunicazione con l'indicazione del voto riportato nella prova scritta.

Nessuno dei candidati solleva obiezioni.

La Commissione decide di fare effettuare per tutti i candidati la medesima prova pratica e pertanto predisporre n. 3 prove pratiche, consistenti in tre TAC (ALL. 1, ALL. 2 e ALL. 3), che vengono



ASST Rhodense

progressivamente registrate con i numeri da uno a tre ed inserite in tre buste opportunamente suggellate.

La Commissione stabilisce che l'immagine contenuta nella busta estratta sarà poi proiettata nella sala d'esame.

Viene stabilito che per lo svolgimento della prova pratica i candidati avranno a disposizione 10 minuti.

A tal fine il segretario consegnerà a ciascun candidato il materiale necessario per l'espletamento della prova.

Alle ore 12,10 si procede ad ammettere i candidati nel locale d'esame e precisamente:

- | | | |
|-----|--------------|------------------|
| 1. | ANTISTA | MARIA |
| 2. | ARCANA' | CONCETTA |
| 3. | CARAMIA | TOLOMEO |
| 4. | COGLIATI | VIOLA |
| 5. | CORALLO | SALVATORE |
| 6. | CORDUA | NADIA |
| 7. | GALEASSI | ACHILLE |
| 8. | LABIANCA | ALICE |
| 9. | LOPARCO | MARINA |
| 10. | MAGGIONI | CLAUDIA |
| 11. | MARRAZZO | CRISTINA |
| 12. | PAGLIALUNGA | LUCA |
| 13. | PRETE | MARIA GIUSEPPINA |
| 14. | PRISCIANDARO | MICHELE |
| 15. | SMIROLDO | VALERIA |
| 16. | STRANGIO | ALESSANDRA; |

Prima di iniziare la prova pratica la Commissione Esaminatrice comunica ai candidati che la successiva prova orale è prevista indicativamente per le ore 13.30 circa.

A questo punto si dà inizio alla prova pratica; il Presidente comunica ai candidati che verranno chiamati a sviluppare brevemente per iscritto la prova sorteggiata, avendo a disposizione 10 minuti di tempo.

Il Segretario dopo aver fatto constatare l'integrità della chiusura delle buste contenenti le prove pratiche - invita i candidati a designare uno fra loro per sorteggiare una delle tre buste contenenti la prova oggetto dell'esame.

Il candidato dr. Achille Pasquale GALEASSI (C.I n. AS8426579 Comune di Azzate) sceglie la busta contenente la prova pratica n. 2 (ALL. 2).

Il candidato dr. Achille Pasquale GALEASSI sottoscrive le prove pratiche non estratte con l'indicazione "prova non estratta" e sulla restante appone la scritta "prova estratta".

Alle ore 12.18 si da inizio alla prova pratica.

Alle ore 12.28 tutti i candidati hanno consegnato il proprio elaborato.



Al termine della prova pratica la Commissione provvede all'attribuzione del relativo punteggio - con voti palesi e all'unanimità - come segue:

ANTISTA	MARIA	punti	24,000	su 30,000
ARCANA'	CONCETTA	punti	26,000	su 30,000
CARAMIA	TOLOMEO	punti	27,000	su 30,000
COGLIATI	VIOLA	punti	25,000	su 30,000
CORALLO	SALVATORE	punti	27,000	su 30,000
CORDUA	NADIA	punti	26,000	su 30,000
GALEASSI	ACHILLE	punti	27,000	su 30,000
LABIANCA	ALICE	punti	25,000	su 30,000
LOPARCO	MARINA	punti	25,000	su 30,000
MAGGIONI	CLAUDIA	punti	27,000	su 30,000
MARRAZZO	CRISTINA	punti	25,000	su 30,000
PAGLIALUNGA	LUCA	punti	25,000	su 30,000
PRETE	MARIA GIUSEPPINA	punti	25,000	su 30,000
PRISCIANDARO	MICHELE	punti	25,000	su 30,000
SMIROLDO	VALERIA	punti	26,000	su 30,000
STRANGIO	ALESSANDRA	punti	25,000	su 30,000;

La Commissione dà atto che, ai sensi dell'art. 14 del D.P.R. 10.12.1997 n. 483 tutti i candidati hanno superato la prova pratica e, pertanto, vengono ammessi prova orale;

La Commissione esaminatrice a questo punto stabilisce che la prova orale relativa al presente concorso si svolga con inizio alle ore 13.30 presso la sede d'esame aperta al pubblico.

Alle ore 13.40 circa, il Segretario, su incarico della Commissione, espone - al di fuori della sede d'esame - la comunicazione riportante il risultato della valutazione dei titoli, la valutazione della prova pratica e l'ammissione alla prova orale.

Nessuno dei candidati solleva obiezioni.

La Commissione predispose, per la prova orale, i quesiti di seguito specificati che vengono progressivamente registrati con i numeri dall'uno a tre ed inserite in tre buste opportunamente suggellate e firmate esteriormente dal Presidente e, precisamente:

PROVA ORALE N. 1

NEI PAZIENTI CON CARCINOMA ESOFAGEO OPERABILE E' INDICATO IL TRATTAMENTO CT-RT NEOADIUVANTE?

PROVA ORALE N. 2

LA CLASSIFICAZIONE CHIRURGICA DEL TUMORE DELLA GIUNZIONE GASTROESOFAGEA

PROVA ORALE N. 3

TRATTAMENTI INNOVATIVI NEI PAZIENTI AFFETTI DA CRC METASTATICO BRAF MUTATO

La Commissione al completo invita il Segretario a convocare nel locale d'esame i candidati per l'espletamento della prova orale.

Alle 13.45 circa si procede ad ammettere i candidati nel locale d'esame e precisamente:

- | | | |
|-----|--------------|------------------|
| 1. | ANTISTA | MARIA |
| 2. | ARCANA' | CONCETTA |
| 3. | CARAMIA | TOLOMEO |
| 4. | COGLIATI | VIOLA |
| 5. | CORALLO | SALVATORE |
| 6. | CORDUA | NADIA |
| 7. | GALEASSI | ACHILLE |
| 8. | LABIANCA | ALICE |
| 9. | LOPARCO | MARINA |
| 10. | MAGGIONI | CLAUDIA |
| 11. | MARRAZZO | CRISTINA |
| 12. | PAGLIALUNGA | LUCA |
| 13. | PRETE | MARIA GIUSEPPINA |
| 14. | PRISCIANDARO | MICHELE |
| 15. | SMIROLDO | VALERIA |
| 16. | STRANGIO | ALESSANDRA; |

Il Segretario - dopo aver fatto constatare l'integrità della chiusura delle buste contenenti le prove orali - invita i candidati a designare uno fra loro per sorteggiare una delle tre buste contenenti la prova oggetto dell'esame.

Il candidato dr. Achille Pasquale GALEASSI (C.I n. AS8426579 Comune di Azzate) sceglie la busta contenente la prova orale n. 3 e precisamente:

TRATTAMENTI INNOVATIVI NEI PAZIENTI AFFETTI DA CRC METASTATICO BRAF MUTATO.

Il candidato dr. Achille Pasquale GALEASSI sottoscrive le prove orali non estratte con l'indicazione "prova non estratta" e sulla restante appone la scritta "prova estratta".

Il Presidente invita quindi i candidati a spegnere i cellulari e/o eventuali altri dispositivi telefonici. I candidati vengono inoltre invitati ad allontanarsi dall'aula d'esame e ad attendere il proprio turno per sostenere la prova orale. Il Presidente si raccomanda inoltre affinché il Candidato che avrà sostenuto la prova orale non prenda in alcun modo contatto con i candidati che ancora non l'avranno sostenuta. Personale dell'azienda vigila affinché i candidati che non hanno ancora sostenuto la prova non prendano in alcun modo contatto con i candidati che l'hanno già sostenuta.

Le candidate Viola COGLIATI e Cristina MARRAZZO chiedono, per motivi personali, di sostenere la prova orale per prime.

Nessun candidato solleva obiezioni.

Successivamente, la Commissione al completo invita il Segretario a convocare nel locale d'esame i candidati per l'espletamento della prova orale, uno alla volta ed in ordine alfabetico.



ASST Rhodense

I candidati sostengono la prova orale estratta in sala aperta al pubblico e alla presenza della Commissione.

Al termine dell'attribuzione del relativo punteggio - effettuato dalla Commissione con voti palesi e all'unanimità - risulta quanto segue:

ANTISTA	MARIA	punti	19,000	su 20,000
ARCANA'	CONCETTA	punti	19,000	su 20,000
CARAMIA	TOLOMEO	punti	19,000	su 20,000
COGLIATI	VIOLA	punti	19,000	su 20,000
CORALLO	SALVATORE	punti	19,000	su 20,000
CORDUA	NADIA	punti	18,000	su 20,000
GALEASSI	ACHILLE	punti	19,000	su 20,000
LABIANCA	ALICE	punti	19,000	su 20,000
LOPARCO	MARINA	punti	19,000	su 20,000
MAGGIONI	CLAUDIA	punti	19,000	su 20,000
MARRAZZO	CRISTINA	punti	19,000	su 20,000
PAGLIALUNGA	LUCA	punti	19,000	su 20,000
PRETE	MARIA GIUSEPPINA	punti	19,000	su 20,000
PRISCIANDARO	MICHELE	punti	19,000	su 20,000
SMIROLODO	VALERIA	punti	19,000	su 20,000
STRANGIO	ALESSANDRA	punti	19,000	su 20,000;

La Commissione dà quindi atto che tutti i candidati hanno superato, ai sensi dell'art. 14 del D.P.R. 10.12.1997 n. 483, la prova orale.

Al termine delle prove d'esame la Commissione, collegialmente, sulla scorta dei punteggi assegnati ai candidati per titoli e per singole prove d'esame, redige la seguente graduatoria di merito dei candidati dichiarati idonei:

graduatoria candidati già specializzati

1°	GALEASSI	ACHILLE	punti	80,836	su 100,000
2°	SMIROLODO	VALERIA	punti	79,472	su 100,000
3°	PAGLIALUNGA	LUCA	punti	79,225	su 100,000
4°	ARCANA'	CONCETTA	punti	77,800	su 100,000
5°	CORALLO	SALVATORE	punti	77,185	su 100,000
6°	ANTISTA	MARIA	punti	76,490	su 100,000

graduatoria candidati non ancora specializzati ex commi n. 547 e 548 della L. n. 154 del 30 dicembre 2018 - (Legge di Bilancio 2019)

1°	CARAMIA	TOLOMEO	punti	74,230	su 100,000
2°	MAGGIONI	CLAUDIA	punti	73,480	su 100,000
3°	PRISCIANDARO	MICHELE	punti	72,890	su 100,000
4°	PRETE	MARIA GIUSEPPINA	punti	72,350	su 100,000
5°	STRANGIO	ALESSANDRA	punti	70,560	su 100,000
6°	COGLIATI	VIOLA	punti	69,130	su 100,000
7°	LOPARCO	MARINA	punti	69,030	su 100,000
8°	MARRAZZO	CRISTINA	punti	68,510	su 100,000
9°	LABIANCA	ALICE	punti	68,220	su 100,000
10°	CORDUA	NADIA	punti	68,140	su 100,000



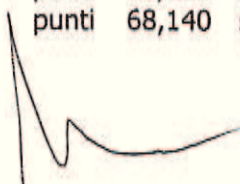



Al termine dei lavori la Commissione rassegna il presente verbale, nonché gli atti del concorso, all'Amministrazione dell'ASST RHODENSE per i provvedimenti di competenza.

Alle ore 15.25 il Presidente dichiara chiusi i lavori.

Letto, confermato e sottoscritto.

IL PRESIDENTE

Roberto Giuseppe BOLLINA

I COMPONENTI

Alessandro BERTOLINI

Cristina Maria MANTICA

IL SEGRETARIO

Simona FACCHINI

ANTISTA MARIA

nata il
16.03.1985

Residente a Milano

Laurea in Medicina e Chirurgia conseguita c/o Università degli Studi di Palermo in data 28.07.2010

Iscrizione all'Ordine dei Medici Chirurghi della Provincia di Palermo

TITOLI DI CARRIERA **max punti 10**

Diploma di specializzazione in Oncologia conseguito c/o Università degli Studi di Palermo in data 16.07.2016 ai sensi del D.Lgs. 17 agosto 1999, n. 368 - durata anni 5 (punti 1,200/anno)

punti 6,000

Totale titoli di carriera punti **6,000**

TITOLI ACCADEMICI E DI STUDIO **max p. 3**

Nessun titolo documentato

punti 0,000

PUBBLICAZIONI E TITOLI SCIENTIFICI **max punti 3**

n. 23 lavori

La Commissione tenuto conto dell'attinenza della produzione scientifica alla posizione funzionale da ricoprire ed alla tipologia della stessa (abstract, poster, pubblicazioni, ecc.) e alla rivista pubblicante, assegna

punti 1,490

CURRICULUM FORMATIVO E PROFESSIONALE **max p. 4**

Attività libero professionale prestata presso Ospedale Pederzoli (privato accreditato con ULSS 9) nella qualifica di Dirigente medico di Oncologia, dal 1.08.2016 al 31.05.2017

Non specifica impegnativa oraria settimanale NV

Attività libero professionale prestata presso Istituto Nazionale Tumori nella qualifica di Dirigente medico di Oncologia - Oncologia gastroenterologica, dal 1.06.2017 al 22.09.2020.

Non specifica impeganativa oraria settimanale NV

La Commissione, tenuto conto dell'attinenza delle attività professionali, di studio e di partecipazione a corsi/congressi, alla posizione funzionale da ricoprire, assegna

punti 0,000
TOTALE PUNTI **7,490**

The bottom of the page contains several handwritten marks. On the left is a large, stylized signature. To its right are the initials 'col', followed by another signature, and finally 'SP'.

ARCANA' CONCETTA

nata il
15.10.1979

Residente a Milano

Laurea in Medicina e Chirurgia conseguita c/o Università degli Studi di Messina in data 21.07.2004

Iscrizione all'Ordine dei Medici Chirurghi della Provincia di Messina al n.ro 8854

TITOLI DI CARRIERA **max punti 10**

Diploma di specializzazione in Oncologia conseguito c/o Università degli Studi di Messina in data 31.10.2009 ai sensi del D.Lgs. 17 agosto 1999, n. 368 - durata anni 4 (punti 1,200/anno)

punti 4,800

Totale titoli di carriera punti 4,800

TITOLI ACCADEMICI E DI STUDIO **max p. 3**

Nessun titolo documentato

punti 0,000

PUBBLICAZIONI E TITOLI SCIENTIFICI **max punti 3**

Nessuna pubblicazione

punti 0,000

CURRICULUM FORMATIVO E PROFESSIONALE **max p. 4**

Nessun titolo documentato

punti 0,000
TOTALE PUNTI 4,800

Three handwritten signatures in black ink, located at the bottom of the page. The first signature is on the left, the second in the middle, and the third on the right.

CARAMIA TOLOMEO

nato il
30.01.1987

Residente a Locorotondo

Laurea in Medicina e Chirurgia conseguita c/o Università degli Studi di Bari Aldo Moro in data 28.10.2014

Iscrizione all'Ordine dei Medici Chirurghi della Provincia di Bari al n.ro 15214

TITOLI DI CARRIERA **max punti 10**

Iscritto ultimo anno corso di specializzazione in Oncologia c/o Università degli Studi di Napoli Federico II (conseguimento titolo nel mese di ottobre 2020)

punti 0,000

Totale titoli di carriera punti **0,000**

TITOLI ACCADEMICI E DI STUDIO **max p. 3**

Nessun titolo documentato

punti 0,000

PUBBLICAZIONI E TITOLI SCIENTIFICI **max punti 3**

n. 1 lavori

La Commissione tenuto conto dell'attinenza della produzione scientifica alla posizione funzionale da ricoprire ed alla tipologia della stessa (abstract, poster, pubblicazioni, ecc.) e alla rivista pubblicante, assegna

punti 0,010

CURRICULUM FORMATIVO E PROFESSIONALE **max p. 4**

Partecipazione a n. 11 corsi di aggiornamento/convegni/congressi, di cui n. 11 con crediti formativi (ECM)

La Commissione, tenuto conto dell'attinenza delle attività professionali, di studio e di partecipazione a corsi/congressi, alla posizione funzionale da ricoprire, assegna

punti 0,220
TOTALE PUNTI **0,230**

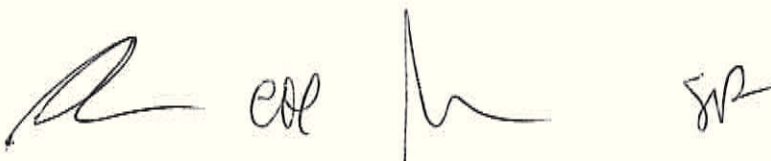
The image shows four handwritten signatures or initials in black ink. From left to right: a large, stylized signature; the initials 'col'; a signature that appears to be 'M'; and the initials 'SR'.

COGLIATI VIOLA

nata il
11.05.1987

Residente a La Valletta Brianza

Laurea in Medicina e Chirurgia conseguita c/o Università degli Studi di Milano Bicocca in data 15.10.2012

Iscrizione all'Ordine dei Medici Chirurghi della Provincia di Lecco al nr. 1876

TITOLI DI CARRIERA **max punti 10**

Iscritta all'ultimo anno del corso di specializzazione in Oncologia c/o Università degli Studi di Milano (conseguimento titolo nel mese di marzo 2021)

punti 0,000

Totale titoli di carriera punti **0,000**

TITOLI ACCADEMICI E DI STUDIO **max p. 3**

Nessun titolo documentato

punti 0,000

PUBBLICAZIONI E TITOLI SCIENTIFICI **max punti 3**

nessuna pubblicazione

punti 0,000

CURRICULUM FORMATIVO E PROFESSIONALE **max p. 4**

attività quale medico di continuità assistenziale presso ASST Lecco dal giugno 2014 a dicembre 2014 con impegnativa oraria di 18 ore mensili.- **NV**

Partecipazione a n. 12 corsi di aggiornamento/convegni/congressi, di cui n. 1 in qualità di relatore

La Commissione, tenuto conto dell'attinenza delle attività professionali, di studio e di partecipazione a corsi/congressi, alla posizione funzionale da ricoprire, assegna

punti 0,130
TOTALE PUNTI **0,130**

The image shows four handwritten signatures or initials in black ink. From left to right: a stylized signature, the initials 'col', a signature that appears to be 'M', and the initials 'SP'.

CORALLO SALVATORE

nato il
3.09.1986

Residente a Milano

Laurea in Medicina e Chirurgia conseguita c/o Università Cattolica di Roma in data 18.10.2011

Iscrizione all'Ordine dei Medici Chirurghi della Provincia di Ragusa al n.ro 2725

TITOLI DI CARRIERA **max punti 10**

Diploma di specializzazione in Oncologia Medica conseguito c/o Università Cattolica di Roma in data 3.07.2017 ai sensi del D.Lgs. 17 agosto 1999, n. 368 - durata anni 5 (punti 1,200/anno)

punti 6,000

Totale titoli di carriera punti 6,000

TITOLI ACCADEMICI E DI STUDIO **max p. 3**

Nessun titolo documentato

punti 0,000

PUBBLICAZIONI E TITOLI SCIENTIFICI **max punti 3**

n. 27 lavori

La Commissione tenuto conto dell'attinenza della produzione scientifica alla posizione funzionale da ricoprire ed alla tipologia della stessa (abstract, poster, pubblicazioni, ecc.) e alla rivista nubblicante. asseana

punti 1,710

CURRICULUM FORMATIVO E PROFESSIONALE **max p. 4**

Attività libero professionale prestata presso Istituto Nazionale Tumori nella qualifica di Dirigente medico di Oncologia con impegnativa oraria settimanale di n. 50 ore, dal 1.08.2017 al 23.09.2020

Totale aa 3 mm 1 aa 23 - (punti 0.150/anno se a tempo pieno)

La Commissione, tenuto conto dell'attinenza delle attività professionali, di studio e di partecipazione a corsi/congressi, alla posizione funzionale da ricoprire, asseana

punti 0,475
TOTALE PUNTI 8,185



CORDUA NADIA

nata il
6.03.1989

Residente a Milano

Laurea in Medicina e Chirurgia conseguita c/o Università degli Studi di Napoli
Federico II in data 20.07.2015

Iscrizione all'Ordine dei Medici Chirurghi della Provincia di Napoli

TITOLI DI CARRIERA **max punti 10**

Iscritta IV anno del corso di specializzazione in Oncologia c/o Università
Humanitas (conseguimento titolo nel mese di Novembre 2021)

punti 0,000

Totale titoli di carriera punti 0,000

TITOLI ACCADEMICI E DI STUDIO **max p. 3**

Nessun titolo documentato

punti 0,000

PUBBLICAZIONI E TITOLI SCIENTIFICI **max punti 3**

n. 2 lavori

La Commissione tenuto conto dell'attinenza della produzione scientifica alla
posizione funzionale da ricoprire ed alla tipologia della stessa (abstract, poster,
pubblicazioni. ecc.) e alla rivista pubblicante. asseona

punti 0,140

CURRICULUM FORMATIVO E PROFESSIONALE **max p. 4**

Nessuna attività documentata

punti 0,000
TOTALE PUNTI 0,140

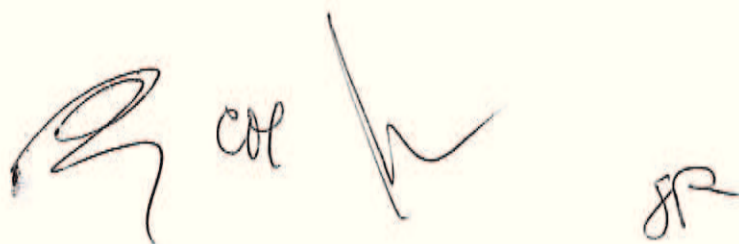
Handwritten signatures and initials at the bottom of the page, including a large signature on the left, the initials 'col' in the middle, and 'JR' on the right.

GALEASSI ACHILLE PASQUALE

nato il
14.09.1967

Residente a Azzate

Laurea in Medicina e Chirurgia conseguita c/o Università degli Studi di Milano in data 13.10.1998

Iscrizione all'Ordine dei Medici Chirurghi della Provincia di Milano

TITOLI DI CARRIERA max punti 10

Diploma di specializzazione in Chemioterapia conseguito c/o Università degli Studi di Milano in data 14.07.2006 ai sensi del D.Lgs. 8 agosto 1991, n. 257 durata anni 4 (punti 1,200/anno)

punti 4,800

Totale titoli di carriera punti 4,800

TITOLI ACCADEMICI E DI STUDIO max p. 3

diploma corso triennale scuola di Omeopatia, Omotossicologia e discipline integrate, conseguita presso Associazione Italiana omotossicologia nel dicembre 1998

punti 0,100

PUBBLICAZIONI E TITOLI SCIENTIFICI max punti 3

n. 4 lavori

La Commissione tenuto conto dell'attinenza della produzione scientifica alla posizione funzionale da ricoprire ed alla tipologia della stessa (abstract, poster, pubblicazioni, ecc.) e alla rivista pubblicante, assegna

punti 0,220

CURRICULUM FORMATIVO E PROFESSIONALE max p. 4

Attività libero professionale prestata presso Humanitas nella qualifica di Dirigente medico di Oncologia con impegnativa oraria settimanale di n. 35 ore, dal agosto 2010 al 27.08.2020

totale aa 9 mm 11 aa 28 - (punti 0.150/anno se a tempo pieno)

Attività libero professionale prestata presso Policlinico San Donato nella qualifica di Dirigente medico di Oncologia con impegnativa oraria settimanale di n. 35 ore, dal 15.07.2006 (data specializzazione) al giugno 2010

totale aa 3 mm 10 aa 17 - (punti 0.150/anno se a tempo pieno)

Borsista a tempo pieno presso Ospedale San Carlo, divisione oncologia, dal dicembre 1998 al giugno 1999 NV

Partecipazione a n. 3 corsi di aggiornamento/convegni/congressi, di cui n. 3 come relatore/docente

La Commissione, tenuto conto dell'attinenza delle attività professionali, di studio e di partecipazione a corsi/congressi, alla posizione funzionale da ricoprire, assegna

punti 0,716
TOTALE PUNTI 5,836



LABIANCA ALICE

nata il
11.04.1990

Residente a Milano

Laurea in Medicina e Chirurgia conseguita c/o Università degli Studi di Milano Bicocca in data 8.07.2015

Iscrizione all'Ordine dei Medici Chirurghi della Provincia di Milano al n.ro 46453

TITOLI DI CARRIERA **max punti 10**

Iscritta al IV anno corso di specializzazione in Oncologia c/o Università degli Studi di Pavia (**conseguimento titolo nel mese di ottobre 2021**)

punti 0,000

Totale titoli di carriera punti **0,000**

TITOLI ACCADEMICI E DI STUDIO **max p. 3**

Nessun titolo documentato

punti 0,000

PUBBLICAZIONI E TITOLI SCIENTIFICI **max punti 3**

n. 4 lavori

La Commissione tenuto conto dell' attinenza della produzione scientifica alla posizione funzionale da ricoprire ed alla tipologia della stessa (abstract, poster, pubblicazioni. ecc.) e alla rivista pubblicante. assegna

punti 0,220

CURRICULUM FORMATIVO E PROFESSIONALE **max p. 4**

nessun titolo documentato

punti 0,000
TOTALE PUNTI **0,220**

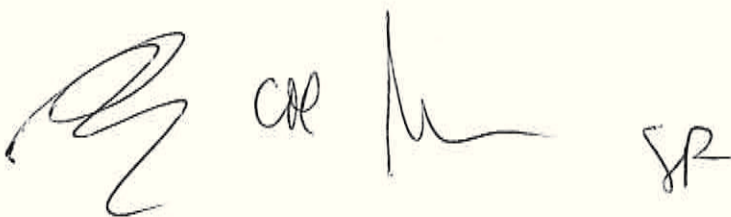

LOPARCO MARINA

nata il
7.09.1989

Residente a Milano

Laurea in Medicina e Chirurgia conseguita c/o Università San Raffaele in data
15.09.2014

Iscrizione all'Ordine dei Medici Chirurghi della Provincia di Milano al n.ro 43990

TITOLI DI CARRIERA **max punti 10**

Iscritta all'ultimo anno del corso di specializzazione in Oncologia medica c/o
Università degli Studi di Milano (**conseguimento titolo nel mese di
settembre 2021**)

punti 0,000

Totale titoli di carriera punti **0,000**

TITOLI ACCADEMICI E DI STUDIO **max p. 3**

Nessun titolo documentato

punti 0,000

PUBBLICAZIONI E TITOLI SCIENTIFICI **max punti 3**

nessuna pubblicazione

punti 0,000

CURRICULUM FORMATIVO E PROFESSIONALE **max p. 4**

Partecipazione a n. 2 corsi di aggiornamento/convegni/congressi, di cui n. 1 come
relatore/docente

**La Commissione, tenuto conto dell'attinenza delle attività professionali,
di studio e di partecipazione a corsi/congressi, alla posizione funzionale
da ricoprire, assegna**

punti 0,030

TOTALE PUNTI **0,030**

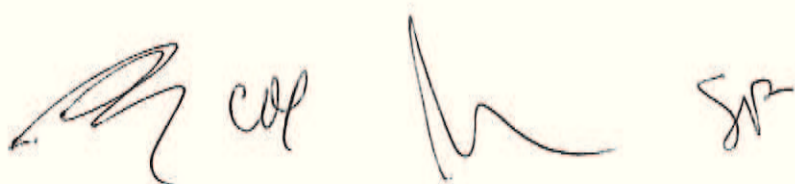
Handwritten signatures and initials in black ink, including a large signature on the left, the initials 'col' in the middle, and 'SR' on the right.

MAGGIONI CLAUDIA

nata il
4.12.1987

Residente a Carugate

Laurea in Medicina e Chirurgia conseguita c/o Università degli Studi di Milano
Bicocca in data 11.07.2012

Iscrizione all'Ordine dei Medici Chirurghi della Provincia di Milano

TITOLI DI CARRIERA **max punti 10**

Iscritta ultimo anno del corso di specializzazione in Oncologia c/o Università degli
Studi di Milano (**conseguimento titolo nel mese di dicembre 2020**) punti 0,000

Totale titoli di carriera **punti** 0,000

TITOLI ACCADEMICI E DI STUDIO **max p. 3**

Nessun titolo documentato punti 0,000

PUBBLICAZIONI E TITOLI SCIENTIFICI **max punti 3**

n. 34 lavori

La Commissione tenuto conto dell' attinenza della produzione scientifica alla
posizione funzionale da ricoprire ed alla tipologia della stessa (abstract, poster,
pubblicazioni. ecc..) e alla rivista pubblicante. assegna punti 1,000

CURRICULUM FORMATIVO E PROFESSIONALE **max p. 4**

Partecipazione a n. 40 corsi di aggiornamento/convegni/congressi, di cui n. 5
come relatore/docente e n. 3 con crediti ECM

**La Commissione, tenuto conto dell'attinenza delle attività professionali,
di studio e di partecipazione a corsi/congressi, alla posizione funzionale
da ricoprire, assegna**

punti 0,480
TOTALE PUNTI 1,480

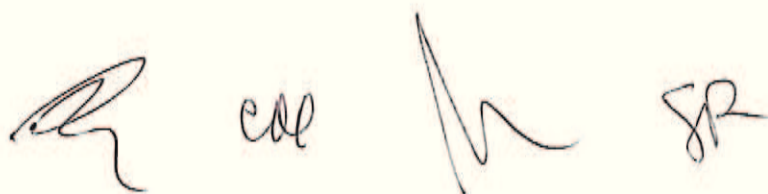

MARRAZZO CRISTINA

nata il
7.04.1989

Residente a Vedano Olona

Laurea in Medicina e Chirurgia conseguita c/o Università degli Studi di Milano in data 28.07.2014

Iscrizione all'Ordine dei Medici Chirurghi della Provincia di Milano

TITOLI DI CARRIERA max punti 10

Iscritta ultimo anno corso di specializzazione in Oncologia c/o Università degli Studi di Pavia (**conseguimento titolo nel mese di dicembre 2021**)

punti 0,000

Totale titoli di carriera punti 0,000

TITOLI ACCADEMICI E DI STUDIO max p. 3

Nessun titolo documentato

punti 0,000

PUBBLICAZIONI E TITOLI SCIENTIFICI max punti 3

n. 6 lavori

La Commissione tenuto conto dell'attinenza della produzione scientifica alla posizione funzionale da ricoprire ed alla tipologia della stessa (abstract, poster, pubblicazioni, ecc.) e alla rivista pubblicante, assegna

punti 0,360

CURRICULUM FORMATIVO E PROFESSIONALE max p. 4

Partecipazione a n. 14 corsi di aggiornamento/convegni/congressi, di cui n. 1 con esame finale

La Commissione, tenuto conto dell'attinenza delle attività professionali, di studio e di partecipazione a corsi/congressi, alla posizione funzionale da ricoprire, assegna

punti 0,150

TOTALE PUNTI 0,510



PAGLIALUNGA LUCA

nato il
11.06.1985

Residente a Castel Giorgio

Laurea in Medicina e Chirurgia conseguita c/o Università degli Studi di Perugia in data 28.07.2010

Iscrizione all'Ordine dei Medici Chirurghi della Provincia di Perugia al n.ro 7472

TITOLI DI CARRIERA max punti 10

Diploma di specializzazione in Oncologia conseguito c/o Università degli Studi di Perugia in data 22.07.2016 ai sensi del D.Lgs. 17 agosto 1999, n. 368 - durata anni 5 (punti 1,200/anno)	punti	6,000
Servizio presso Azienda Ospedaliera Universitaria di Siena, quale Dirigente Medico nella disciplina di Oncologia medica, a tempo pieno, dal 16.01.2020 al 21.09.2020 Totale mm 8 gg 6 - (punti 1,200 se resa tempo pieno)	punti	0,800
Servizio presso Ospedale di Grosseto ULS Toscana sul est, quale Dirigente Medico nella disciplina di Oncologia medica, a tempo pieno, dal 16.01.2019 al 15.01.2020 Totale aa 1 (punti 1,200 se resa tempo pieno)	punti	1,200
Servizio presso Ospedale Careggi Firenze quale Dirigente Medico nella disciplina di Oncologia medica, a tempo pieno, dal 18.09.2017 al 15.01.2019 Totale aa 1 mm 3 gg 28 - (punti 1,200 se resa tempo pieno)	punti	1,600
Servizio presso Ospedale Perugia quale Dirigente Medico nella disciplina di Oncologia medica, a tempo pieno, dal 1.04.2017 al 17.09.2017 Totale mm 5 gg 17 - (punti 1,200 se resa tempo pieno)	punti	0,600
Totale titoli di carriera	punti	10,200
Totale ricondotto al massimo previsto	punti	10,000

TITOLI ACCADEMICI E DI STUDIO max p. 3

Nessun titolo documentato	punti	0,000
---------------------------	-------	-------

PUBBLICAZIONI E TITOLI SCIENTIFICI max punti 3

n. 12 lavori

La Commissione tenuto conto dell'attinenza della produzione scientifica alla posizione funzionale da ricoprire ed alla tipologia della stessa (abstract, poster, pubblicazioni. ecc.) e alla rivista pubblicante. asseana	punti	0,840
---	-------	-------

CURRICULUM FORMATIVO E PROFESSIONALE max p. 4

Borsa di studio conferita da Ospedale Careggi di Firenze per un progetto su "applicazione OMICS dalla biopsia solida alla biopsia liquida per una terapia personalizzata de cancro acronimo OMITERC", per il periodo dal 17.11.2016 al 28.02.2017

Totale mm 3 gg 12 - (punti 0,300/anno)

Diploma nazionale di ecografia internistica SIUMB NV

Partecipazione a n. 25 corsi di aggiornamento/convegni/congressi, di cui n. 2 con esame finale e n. 4 come relatore/docente

La Commissione, tenuto conto dell'attinenza delle attività professionali, di studio e di partecipazione a corsi/congressi, alla posizione funzionale da ricoprire, asseana

TOTALE PUNTI	punti	0,385
		11,225



PRETE MARIA GIUSEPPINA

nata il
2.09.1989

Residente a Milano

Laurea in Medicina e Chirurgia conseguita c/o Università degli Studi di Roma La Sapienza in data 28.07.2015

Iscrizione all'Ordine dei Medici Chirurghi della Provincia di Roma

TITOLI DI CARRIERA **max punti 10**

Iscritta IV anno corso di specializzazione in Oncologia c/o Università Humanitas
(conseguimento titolo nel mese di ottobre 2021)

punti 0,000

Totale titoli di carriera punti 0,000

TITOLI ACCADEMICI E DI STUDIO **max p. 3**

Nessun titolo documentato

punti 0,000

PUBBLICAZIONI E TITOLI SCIENTIFICI **max punti 3**

n. 5 lavori

La Commissione tenuto conto dell'attinenza della produzione scientifica alla posizione funzionale da ricoprire ed alla tipologia della stessa (abstract, poster, pubblicazioni, ecc.) e alla rivista nubblicante. assegna

punti 0,350

CURRICULUM FORMATIVO E PROFESSIONALE **max p. 4**

fellowship di ricerca traslazionale su colangiocarcinoma, durata di 8 mesi, presso università di Glasgow da gennaio a luglio 2020 **NV**

La Commissione, tenuto conto dell'attinenza delle attività professionali, di studio e di partecipazione a corsi/congressi, alla posizione funzionale da ricoprire, assegna

punti 0,000
TOTALE PUNTI 0,350



Handwritten signatures and initials: a large stylized signature, 'coe', a signature, and 'SR'.

PRISCIANDARO MICHELE

nato il
22.06.1989

Residente a Milano

Laurea in Medicina e Chirurgia conseguita c/o Università degli Studi di Bari in data 25.07.2014

Iscrizione all'Ordine dei Medici Chirurghi della Provincia di Bari

TITOLI DI CARRIERA max punti 10

Iscritto ultimo anno corso di specializzazione in Oncologia c/o Università degli Studi di Milano (conseguimento titolo nel mese di novembre 2020) punti 0,000

Totale titoli di carriera punti 0,000

TITOLI ACCADEMICI E DI STUDIO max p. 3

Nessun titolo documentato punti 0,000

PUBBLICAZIONI E TITOLI SCIENTIFICI max punti 3

n. 27 lavori

La Commissione tenuto conto dell'attinenza della produzione scientifica alla posizione funzionale da ricoprire ed alla tipologia della stessa (abstract, poster, pubblicazioni, ecc.) e alla rivista pubblicante, assegna punti 1,890

CURRICULUM FORMATIVO E PROFESSIONALE max p. 4

Attività co.co.co prestata presso Ospedale Buzzi nella qualifica di medico, con impegnativa oraria settimanale di n. 24 ore, dal 25.04.2020 al 21.07.2020 NV

La Commissione, tenuto conto dell'attinenza delle attività professionali, di studio e di partecipazione a corsi/congressi, alla posizione funzionale da ricoprire, assegna

punti 0,000
TOTALE PUNTI 1,890

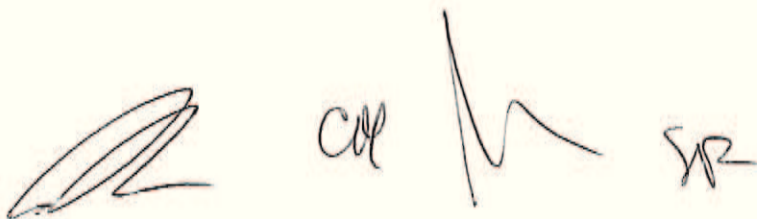

SMIROLDO VALERIA

nata il
25.04.1986

Residente a Milano

Laurea in Medicina e Chirurgia conseguita c/o Università degli Studi di Messina in data 28.07.2010

Iscrizione all'Ordine dei Medici Chirurghi della Provincia di Messina al n.ro 9691

TITOLI DI CARRIERA **max punti 10**

Diploma di specializzazione in Oncologia conseguito c/o Università degli Studi di Messina in data 5.07.2016 ai sensi del D.Lgs. 17 agosto 1999, n. 368 - durata anni 5 (punti 1,200/anno)

punti 6,000

Totale titoli di carriera punti **6,000**

TITOLI ACCADEMICI E DI STUDIO **max p. 3**

Nessun titolo documentato

punti 0,000

PUBBLICAZIONI E TITOLI SCIENTIFICI **max punti 3**

n. 26 lavori

La Commissione tenuto conto dell'attinenza della produzione scientifica alla posizione funzionale da ricoprire ed alla tipologia della stessa (abstract, poster, pubblicazioni. ecc.) e alla rivista pubblicante. asseana

punti 1,160

CURRICULUM FORMATIVO E PROFESSIONALE **max p. 4**

Attività co.co.co. prestata presso Humanitas nella qualifica di Medico disciplina di Oncologia, con impegnativa oraria settimanale di n. 38 ore, dal 1.01.2018 al 31.03.2018

Totale mm 3 - (punti 0,150/anno se a tempo pieno)

Attività libero professionale prestata presso Humanitas nella qualifica di Medico disciplina di Oncologia, con impegnativa oraria settimanale di n. 20 ore, dal 11.07.2016 al 32.12.2017

Totale aa 1 mm 5 gg 20 - (punti 0,150/anno se a tempo pieno)

Rapporto di lavoro subordinato, prestato presso Humanitas, nella qualifica di Medico disciplina di Oncologia, con impegnativa oraria settimanale di n. 38 ore, dal 1.04.2018 al 17.09.2020

Totale aa 2 mm 5 gg 17 - (punti 0,300/anno se a tempo pieno)

Medico sostituto presso presidi continuità assistenziale ASP Messina dal giugno 2011 a luglio 2016 **NV**

partecipazione a n. 12 trial clinici in qualità di sub investigator

Partecipazione a n. 30 corsi di aggiornamento/convegni/congressi, di cui n. 11 come relatore/docente

La Commissione, tenuto conto dell'attinenza delle attività professionali, di studio e di partecipazione a corsi/congressi, alla posizione funzionale da ricoprire. asseana

punti 1,312
TOTALE PUNTI **8,472**



STRANGIO ALESSANDRA

nata il
25.08.1987

Residente a Bovalino

Laurea in Medicina e Chirurgia conseguita c/o Università degli Studi Magna Graecia di Catanzaro in data 24.07.2014

Iscrizione all'Ordine dei Medici Chirurghi della Provincia di Reggio Calabria

TITOLI DI CARRIERA **max punti 10**

Iscritta ultimo anno corso di specializzazione in Oncologia c/o Università degli Studi Magna Graecia di Catanzaro (**conseguimento titolo nel mese di novembre 2020**)

punti 0,000

Totale titoli di carriera punti 0,000

TITOLI ACCADEMICI E DI STUDIO **max p. 3**

Nessun titolo documentato

punti 0,000

PUBBLICAZIONI E TITOLI SCIENTIFICI **max punti 3**

n. 6 lavori

La Commissione tenuto conto dell'attinenza della produzione scientifica alla posizione funzionale da ricoprire ed alla tipologia della stessa (abstract, poster, pubblicazioni, ecc.) e alla rivista pubblicante. asseana

punti 0,300

CURRICULUM FORMATIVO E PROFESSIONALE **max p. 4**

attività quale medico di continuità assistenziale presso ASP Reggio Calabria, con impegnativa oraria settimanale di 24 ore, per diversi periodi tra il 1.06.2015 e il 14.09.2020 **NV**

attività di docenza al corso per Operatore Socio Sanitario della Fondazione San Tommaso Moro, da febbraio ad aprile 2018 per un tot. di 40 ore

Partecipazione a n. 26 corsi di aggiornamento/convegni/congressi

La Commissione, tenuto conto dell'attinenza delle attività professionali, di studio e di partecipazione a corsi/congressi, alla posizione funzionale da ricoprire, assegna

punti 0,260
TOTALE PUNTI 0,560





PROVA N. 1

Prova con esofago

NEOPLASIA DELL'ESOFAGO

201

SR

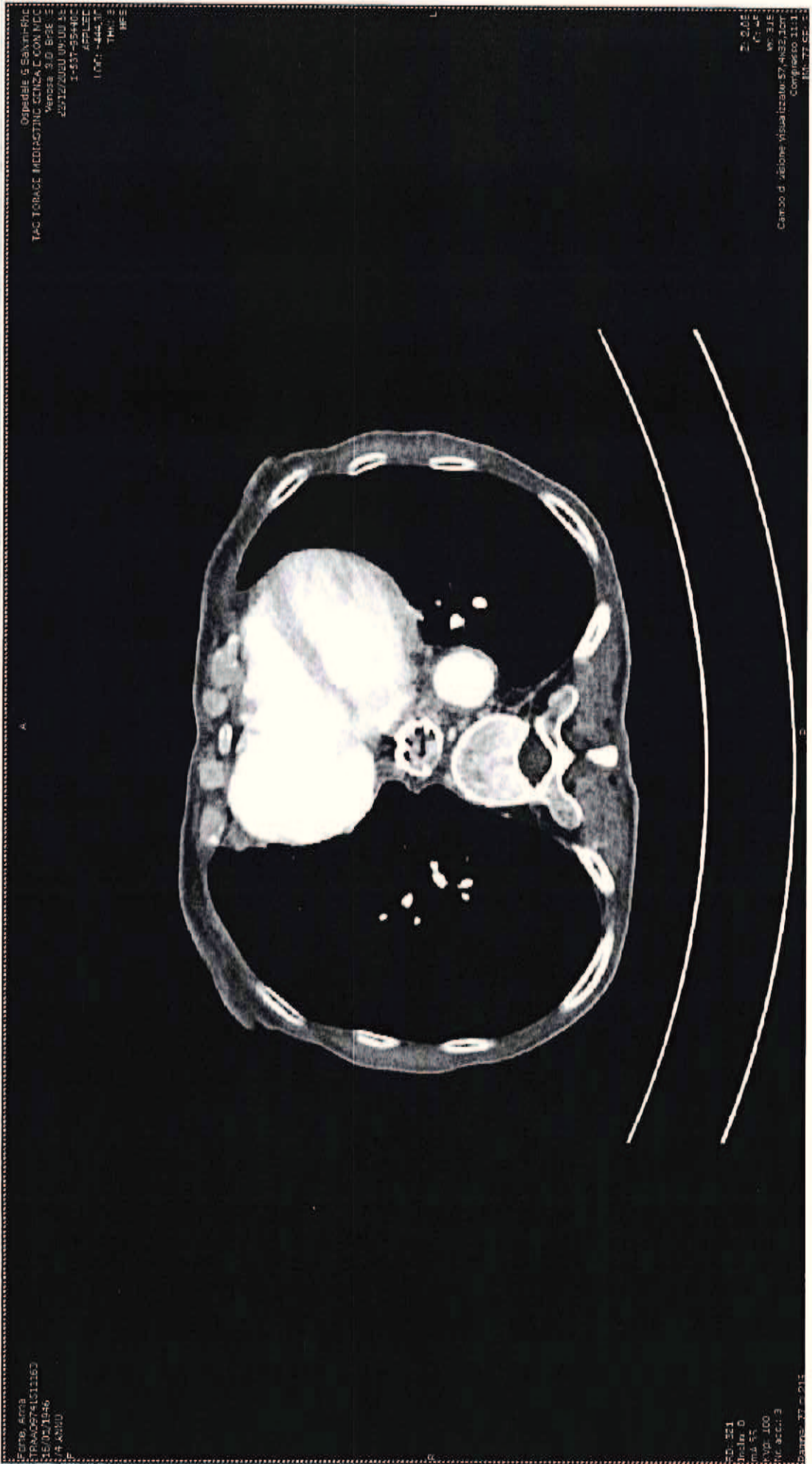

FCRB, ROMA
IPRA02741511163
16/01/1946
LAF AB00

Ospedale G. Salvini-Ric
TAC TORACE MEDIRACTIC GENZA C CON MDC
Versione 3.0.0.0.02 E
25/12/2000 UN-00 AS
1-537-55440
APRILE
1991-44437
TMO 3
RFE

20-121
Unia 0
Unit 0
PSP 100
VU 0003
Date: 97-01-11

2-002
C3 WF
W: 312
Campo di visione visualizzato: 57-4832,107
Complesso 1111
10-77 02-2

Al

Prova assele SFU

PROVA N. 2
CH

W 8A

NEOPLASIA DEL PANCREAS

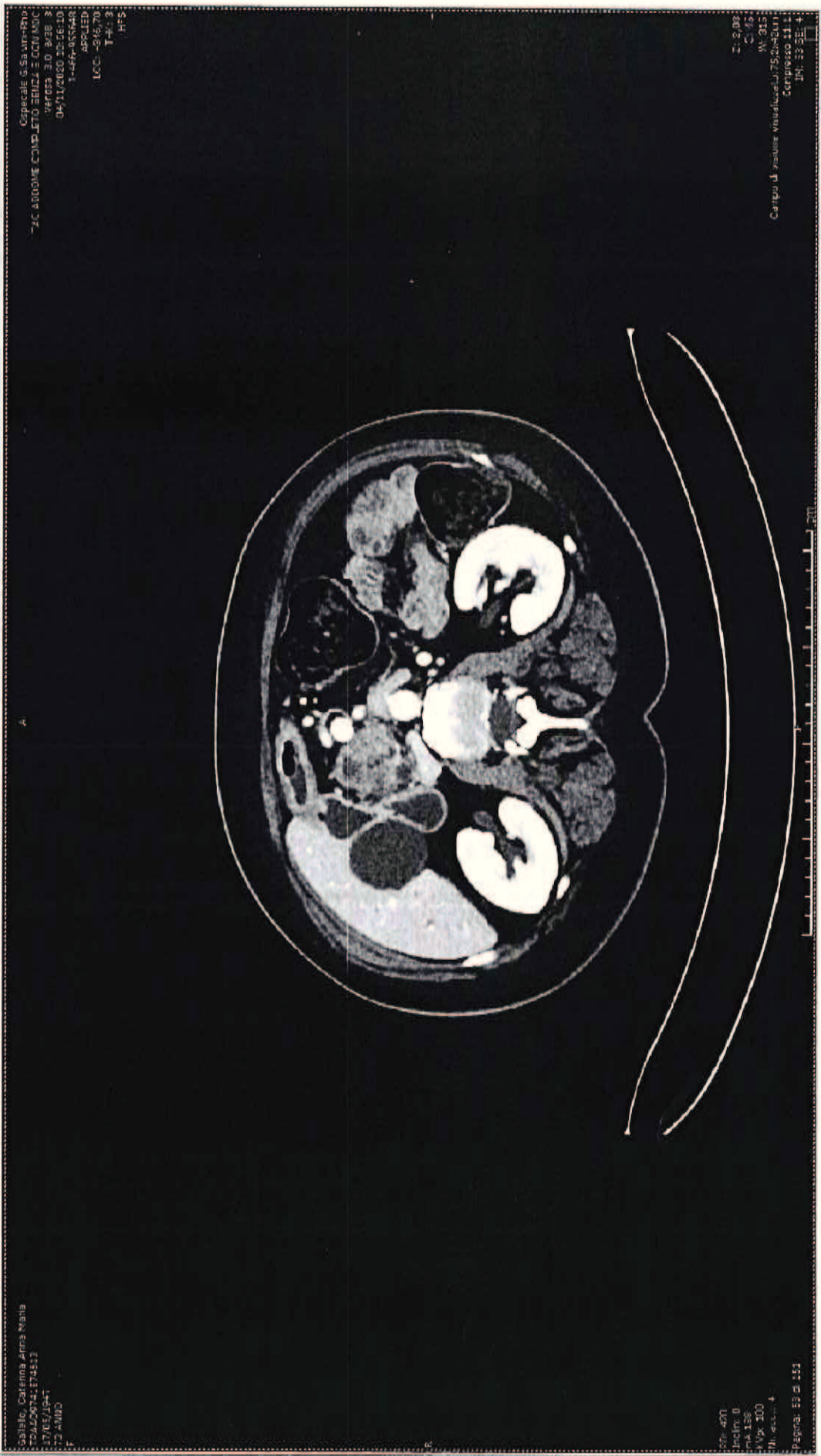



Prima con enfasi

PRONA N.3

h
SR

NEOPLASIA DEL RETTO

Unito n. Filippo
244005497125
2440051953
254 ANNO
M

Cespedes, C. Salazar-Rio
TUM ENCEFALO SERVA E CON NDC
MORDE SU EST 3
31/03/2020 05:44:50
1-274-647000
APPLIED
LOC: 553.70
M: 3
HP5

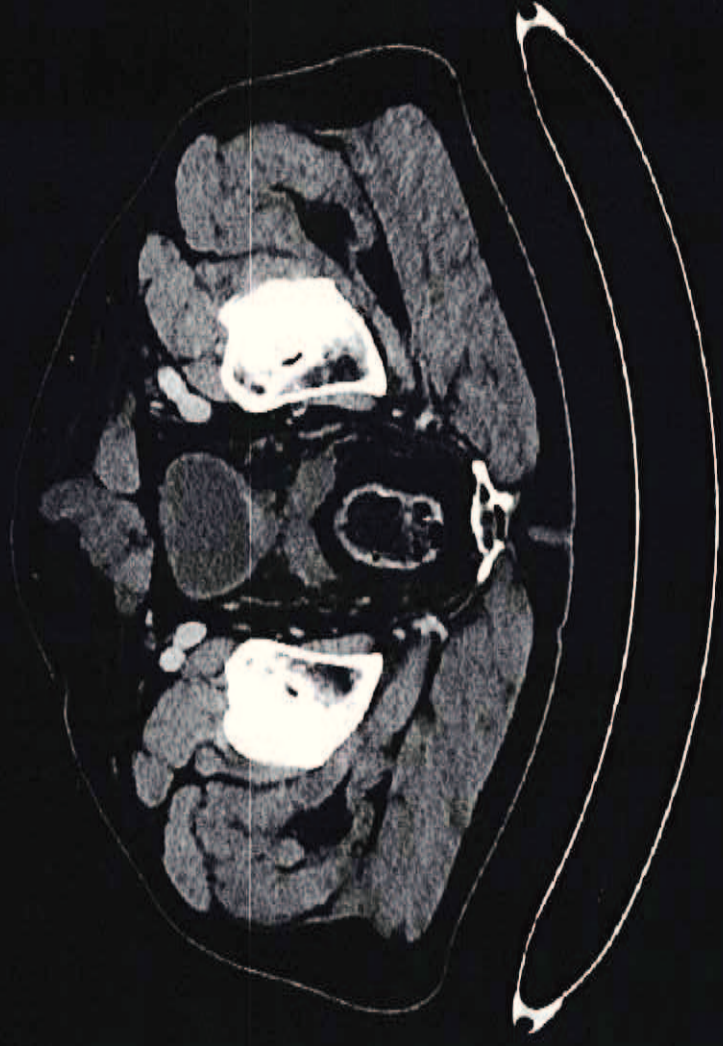

25: 460
incl: 0
ma: 453
kVp: 100
mAs: 100
Figura 201 d 245

4: 2108
C: 45
M: 215
Campio di vedere visualizzato da Pasion
Compresso 11 3
IN: 201 85 3